

31/01 a 06/02/2021

**Seletivo para os Campeonatos Mundiais da ILCA de acordo com os critérios da ABCL.
Parte do Processo de Seleção para o Campeonato Mundial da Juventude de 2021, conforme
Nota Oficial 007/2020 da CBVela.**

AVISO DE REGATA

Publicado: 05 de novembro de 2020 – 17h

[DP] A penalidade para a infração desta regra ficará a critério da CP e poderá ser menor que uma desclassificação.

[NP] Uma infração a esta regra não será razão para protesto ou pedido de reparação por barco.

[SP] Uma penalização padrão pode ser aplicada pela Comissão de Regata, sem audiência.

1. REGRAS

- 1.1. A regata será regida pelas regras como definidas nas Regras de Regata a Vela (RRV) em vigor da World Sailing e Regras da Classe Laser.
- 1.2. Os apêndices P e T das RRV serão aplicados neste evento.
- 1.3. De acordo com a RRV 87, caso o barco não tenha flutuadores, em alternativa ao disposto na Regra da Classe 26 (e), poderão ser instalados no interior do casco, em cada lado da caixa da bolina, 4 flutuadores cilíndricos do modelo normalmente utilizado em piscinas (macarrões).
- 1.4. **Regras de distanciamento social [NP] [DP]**
 - 1.4.1 O uso de máscara facial será obrigatório quando em terra, assim como os cuidados de higiene pessoal com água, sabão e álcool em gel ou líquido.
 - 1.4.2 Distanciamento de 1,5 metros entre os indivíduos deve ser observado em terra.



- 1.4.5 [DP] Os competidores e pessoas de apoio devem cumprir com qualquer solicitação razoável de um oficial do evento. O não cumprimento pode ser uma má conduta.
- 1.4.6 Ações razoáveis por parte dos dirigentes do evento para implementar as orientações, protocolos ou legislação COVID-19, mesmo que posteriormente se provem desnecessárias, não são ações impróprias ou omissões.
- 1.5. Poderá ser utilizado quadro de avisos virtual e grupo de whatsapp para informações aos competidores.

2. PROPAGANDA

- 2.1. Os barcos podem ser obrigados a expor número de proa e propaganda escolhida e suprida pela Autoridade Organizadora.

3. ELEGIBILIDADE E PRÉ-INSCRIÇÃO

- 3.1. Os competidores deverão estar sem febre para competir. Competidores que estiveram em contato com pessoas com suspeita ou que contraíram COVID-19 deverão manter 14 dias de quarentena (e sem sintomas) antes de competir.
- 3.2. O campeonato é aberto a todos os barcos das classes Laser Standard, Laser Radial e Laser 4.7, cujos timoneiros estejam em dia com:
- A anuidade da Associação Brasileira da Classe Laser (ABCL) ou de outra associação nacional filiada à ILCA;
 - Com sua respectiva Federação Estadual (exceto velejadores estrangeiros); e
 - Aprovados na vistoria pelo medidor da classe.
- 3.3. O Código de Elegibilidade da World Sailing se aplica e recomenda-se que todos os velejadores estejam cadastrados e apresentem o SAILOR ID da World Sailing <http://www.sailing.org/sailors> solicitado na ficha de inscrição
- 3.4. Após efetuar o pagamento da inscrição (item 4), os velejadores elegíveis poderão fazer a pré-inscrição a partir de **30/10/2020**, por meio do Formulário Google no link <https://forms.gle/775ji9NuP1uf9cvW7>.
- 3.5. Velejadores elegíveis devem comparecer na Secretaria do Evento até às **17 horas do dia 01 de fevereiro de 2021**, para confirmar a pré-inscrição e apresentar os comprovantes de pagamento: da inscrição do campeonato, da ABCL e da federação estadual. Além disso, deverão entregar a ficha de inscrição (caso não tenham feito pelo site), Autorização para Menores assinada pelo responsável (**anexo 2**), quando o velejador tiver **menos de 18 anos em 06/02/2021**.
- 3.6. Após verificação da documentação na secretaria do campeonato, o competidor deverá levar seu barco e equipamentos até a área de medição para verificação pelo medidor e para aplicação do número de proa obrigatório.
- 3.7. Após aprovação do medidor, o velejador deverá entregar a ficha de medição na Secretaria do Evento.
- 3.8. A inscrição de um barco somente estará concluída após o cumprimento integral do item 3.



4. TAXAS

4.1. As datas limites de inscrição e os valores para pagamento, por barco:

- Pagamentos realizados **até dia 15/12/2020 – R\$ 200,00**
- Pagamentos realizados **entre 16/12/2020 até 23/12/2020 – R\$250,00**
- Pagamentos realizados **a partir de 24/12/2020 até 01/02/2021 – R\$300,00**

4.2. O pagamento da inscrição deverá ser feito via depósito/transferência, **identificado com o nome do Atleta**, para:

Banco: nº 033 - Banco Santander - **Agência:** 1464

Conta Corrente 13-000041-0

Favorecido: Veleiros do Sul Associação Náutica Desportiva

CNPJ: 92.948.785/0001-47

Não será recebido dinheiro em espécie na Secretaria do Evento, apenas pagamento por depósito ou transferência bancária. O comprovante de depósito com o (s) devido (s) nome (s) do (s) atleta (s) beneficiário (s) deverá ser enviado para laserbra2021@vds.com.br.

5. PROGRAMA DE REGATAS

Data	Horário	Programação de Atividades Brasileiro de 2021
31/jan/21, domingo	9h até 18h	Registro, credenciamento e verificação de medição dos barcos
01/fev/21, 2ª feira	9h até 17h	Registro, credenciamento e verificação de medição dos barcos
02/fev/21, 3ª feira	10h	Reunião de timoneiros
	10h30min. 13h	Cerimônia de abertura do campeonato Regatas
03/fev/21, 4ª feira	13h	Regatas
04/fev/21, 5ª feira	13h	Regatas
05/fev/21, 6ª feira	13h	Regatas
	18h	Assembleia Geral da Classe Laser
06/fev/21, sábado	13h	Regatas
	18h	Cerimônia de premiação do Ranking ABCL e Master
	18h30min	Cerimônia de premiação das Classes 4.7, Radial e Standard



- 5.1. Estão programadas 10 (dez) regatas para cada classe.
- 5.2. Até 3 regatas para cada classe poderão ser realizadas por dia.
- 5.3. Não será dado sinal de atenção para nenhuma classe após às 16h do dia 06/02/2021.

6. MEDIÇÃO

- 6.1. Todos os barcos deverão atender as Regras da Classe Laser e ser aprovados na vistoria de medição para ter sua inscrição validada. Após entrega e verificação da documentação para a pré-inscrição, os velejadores serão encaminhados para o setor de medição e deverão apresentar o barco com os seguintes itens **desmontados sobre o deck do barco**:
 - a) Base, retranca e tope, todos os cabos e moitões, burro, um cabo de segurança preso no mastro, leme e bolina fora de capas; vela dobrada ou enrolada no convés, talas no cockpit;
- 6.2. [DP] Os competidores poderão usar apenas um casco, um mastro (base e tope) uma vela, um conjunto de talas, uma retranca, uma bolina e um leme.
- 6.3. [DP] Os barcos poderão ser inspecionados a qualquer momento durante o campeonato, a critério do Comitê de Medição.
- 6.4. [DP] A substituição de um equipamento danificado poderá ser feita desde que autorizada pelo Comitê de Medição, que inspecionará os materiais de substituição.
- 6.5. [NP][DP] Os numerais corretos das velas deverão estar de acordo com o numeral do casco, conforme regra da classe, salvo em caso de barco alugado ou emprestado, em que deverá ser o numeral do barco do velejador, se houver. Não serão permitidos numerais com menos de cinco algarismos, nem com 5 algarismos número 1, exceto se esse for o numeral do barco.
- 6.6. [DP][NP] Competidoras devem ter um losango vermelho em ambos os lados de suas velas. Os losangos devem ter 240 mm de altura e 180 mm de largura, no mínimo, e devem estar colocados no centro da vela imediatamente acima da tala superior.
- 6.7. [DP][NP] Os barcos que competirem com numeral diferente daquele com que se inscreveram e não solicitarem alteração por inscrito, antes da regata, serão classificados como DNC, não cabendo reparação.

7. INSTRUÇÕES DE REGATA

- 7.1. [NP] As Instruções de Regata estarão disponíveis no Quadro Oficial de Avisos, no site da ABCL (<http://www.laser.org.br>) e do VDS (<http://www.vds.com.br/esportiva>) no dia antes do dia 31/01/2021.

8. LOCAL

- 8.1. O evento será realizado no evento terá como sede o clube Veleiros do Sul, sito à Avenida Guaíba, 2941, Vila Assunção, Porto Alegre – RS, CEP 91900-420.
- 8.2. As regatas serão realizadas no Rio Guaíba na área do Cristal e/ou Pedra Redonda. O **Anexo 1**



mostra o local das áreas de regata.

9. PERCURSOS

- 9.1. Os percursos a serem seguidos estarão descritos nas Instruções de Regata. Poderão ser utilizados percursos trapezoidais, barla sota e triangular, a critério da CR.

10. SISTEMA DE PUNIÇÃO

- 10.1. Será aplicado o Apêndice P – Procedimentos Especiais para a Regra 42.
10.2. Será utilizado o Apêndice T – Arbitragem.

11. PONTUAÇÃO

- 11.1. É requerido que 3 (três) regatas sejam completadas para que se constitua a série.
11.2. Quando até 4 (quatro) regatas forem completadas, a pontuação do barco na série será a soma de suas pontuações em cada regata.
11.3. Quando 5 (cinco) ou mais regatas forem completadas, a pontuação do barco na série será a soma de suas pontuações em cada regata, excluindo-se seu pior resultado.
11.4. A categoria Feminino de qualquer classe, partirá junto com a categoria Masculino da mesma classe e sua classificação em cada Classe será a obtida com base na classificação geral da mesma no campeonato.

12. EMBARCAÇÕES DE APOIO

- 12.1. [NP][DP] Todas as embarcações de apoio (Federações, Clubes, treinadores, apoio) deverão ser obrigatoriamente registradas na secretaria do campeonato e receberão identificação.
12.2. [DP] Os barcos deverão ficar pelo menos a 50 metros da área de regata, sem atrapalhar os barcos em regata.
12.3. [NP] Recomendamos a todos os técnicos e pilotos de embarcações de apoio que tragam rádio VHF para comunicação com a CR, somente em caso de emergência.

13. LOCAL DE PERMANÊNCIA

- 13.1. Os barcos deverão ser guardados nos locais a eles designados nas dependências do Veleiros do Sul.



14. PRÊMIOS

14.1. Prêmios serão outorgados de acordo com as regras da Classe da seguinte maneira:

Standard	Radial	4.7
1º ao 5º Geral	1º ao 5º Geral	1º ao 5º Geral
1º ao 3º Sub 19	1º ao 3º Geral Feminino	1º ao 3º Geral Feminino
1º ao 3º Sub 21	1º ao 3º Sub 17 Masc	1º ao 3º Sub 16 Masc
1º ao 3º Senior	1º ao 3º Sub 17 Fem	1º ao 3º Sub 16 Fem
1º ao 3º Pré Master	1º ao 3º Sub 19 Masc	1º ao 3º Sub 18 Masc
1º ao 3º Master	1º ao 3º Sub 19 Fem	1º ao 3º Sub 18 Fem
1º ao 3º Grand Master	1º ao 3º Sub 21 Feminino	1º ao 3º Sênior Masc
1º ao 3º Great Grand Master	1º ao 3º Sênior Masc	1º ao 3º Sênior Fem
	1º ao 3º Sênior Fem	1º ao 3º Pré Master Masc
	1º ao 3º Pré Master Masc	1º ao 3º Pré Master Fem
	1º Pré Master Fem	1º ao 3º Master Masc
	1º ao 3º Master Masc	1º ao 3º Master Fem
	1º Master Fem	1º Grand Master Masc
	1º ao 3º Grand Master Masc	1º Great Grand Master Masc
	1º Grand Master Fem	1º 75 & Over Masculino
	1º ao 3º Great Grand Master Masc	
	1º ao 3º 75 & Over	

14.2. Para todas as categorias: Sub 16, Sub 17, Sub 18, Sub 19, Sub 21, Sênior, Pré-Master, Master, Grand Master, Great Grand Master e 75 & Over, vale o ano de nascimento.

14.3. [NP][DP] Para os Masters deverá ser amarrado uma fita adesiva colorida, na base do Mastro, abaixo do "Garlindéu", para identificar as Categorias.

A Organização fornecerá as fitas no momento da confirmação de inscrição.

Verde: Pré-Master

Vermelha: Master

Azul: Grand Master

Amarela: Great Grand Master

Branca: 75 & Over (Legend).

15. SEGURANÇA

15.1. [NP][DP] Sempre que estiver na água o competidor deverá ter a bordo o equipamento de flutuação pessoal. Uma roupa de borracha ou impermeável não é um equipamento de flutuação pessoal. Se o equipamento de flutuação pessoal é do tipo de inflar, sempre que estiver na água este deve estar totalmente inflado. Isso altera a RRV 40.

16. EQUIPAMENTO ELETRÔNICO

16.1. É autorizada a utilização de bússola eletrônica e câmeras de filmagem fixadas no barco.



17. ISENÇÃO DE RESPONSABILIDADE

- 17.1. **IMPORTANTE CONSIDERAR A OCORRÊNCIA DA PANDEMIA DE SARS-COV 19, A DECISÃO DE SAIR DE CASA É INDIVIDUAL. A RESPONSABILIDADE E OBRIGAÇÃO DE MANTER O DISTANCIAMENTO SOCIAL É INDIVIDUAL.**
- 17.2. **Todo participante do evento, no momento em que chegar ao clube pela primeira vez, deve preencher o Formulário de Localização Pessoal e Anamnese (PLF da World Sailing) - INFORMAÇÕES INDIVIDUAIS SOBRE COVID 19.**
- 17.3. Os competidores participam da regata a seu próprio risco. Considere a regra 4, Decisão de Competir. A Autoridade Organizadora não aceitará qualquer responsabilidade por danos materiais, físicos ou morte relacionados diretamente com a série de regatas e seus antecedentes, durante ou depois de completado o evento.
- 17.4. A decisão de participar do campeonato caracteriza um ato unilateral do competidor, ciente dos riscos que a atividade náutica proporciona, devendo os menores de 18 anos ter autorização por escrito dos pais ou responsáveis.

18. INFORMAÇÕES ADICIONAIS (NÃO FAZEM PARTE DO AVISO DE REGATA).

- 18.1. O Campeonato Brasileiro da Classe Laser 2021 será considerado como um evento de avaliação para a futura convocação de atletas por parte do Programa de Alto Rendimento – PAR 2021 da CBVela nas classes do programa dos Jogos Olímpicos Paris 2024 com exceção da categoria Offshore Misto; que a partir do momento que a Federação Internacional (World Sailing) divulgue o programa de eventos, classe e classificação olímpica dessa respectiva categoria; será publicado e definido o sistema de avaliação para convocação por parte do Programa de Alto Rendimento -PAR da CBVela.
- 18.2. O Campeonato Brasileiro da Classe Laser Radial Sub-19 é parte do Processo de Seleção para o Campeonato Mundial da Juventude de 2021, conforme Nota Oficial 007/2020 da CBVela, que pode ser encontrada no site da CBVela (www.cbvela.org.br).
- 18.3. **Reservas de alojamento** devem ser solicitadas preenchendo o formulário do **Anexo 3** e enviar para laserbra2021@vds.com.br. O anexo 4 tem mais informações sobre hospedagem.



Anexo 1 - Áreas de regatas

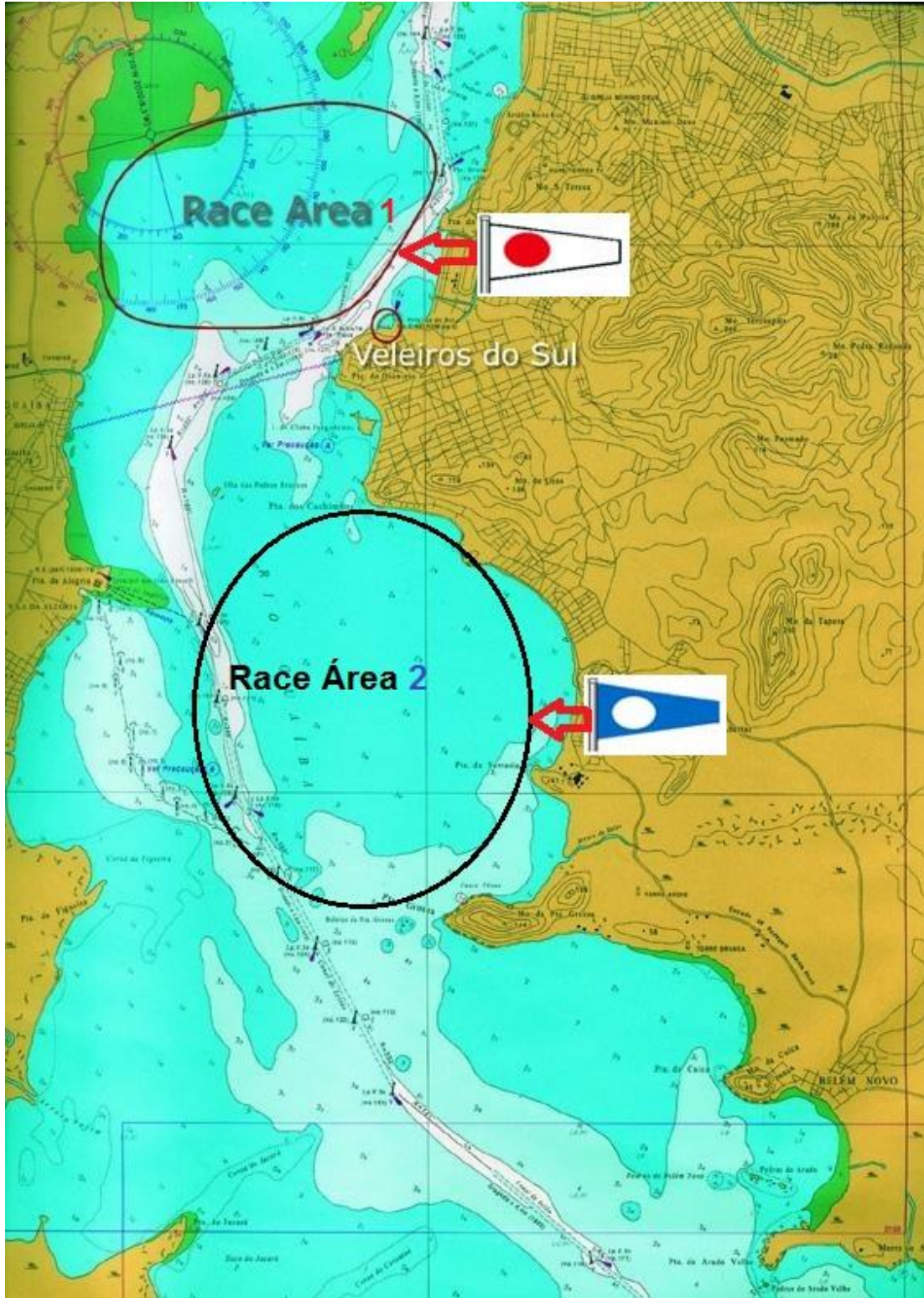



ANEXO 2

AUTORIZAÇÃO DO RESPONSÁVEL

Eu, _____ (NOME DO PAI, MÃE OU RESPONSÁVEL), CPF: _____, pai ou mãe do velejador _____, menor de idade, autorizo a participar do Campeonato Brasileiro da Classe Laser que acontecerá de 31 de janeiro a 06 de fevereiro de 2021, no Veleiros do Sul em Porto Alegre, RS.

Declaro que assumo total responsabilidade por qualquer dano físico e material que o mesmo possa sofrer ou causar no Campeonato, isentando de responsabilidade o Veleiros do Sul, a Comissão Organizadora e demais entidades e pessoas envolvidas na organização e realização deste Campeonato.

Por ser verdade, subscrevo a presente autorização cuja validade expira em 07 de fevereiro de 2021.

Telefone para contato: () _____.

(LOCAL E DATA)

NOME DO PAI, MÃE OU RESPONSÁVEL



ANEXO 4

		SOLICITAÇÃO DE HOSPEDAGEM							FOR-46A	
ALOJAMENTO MARINEIRO COLETIVO DO CLUBE VELEIROS DO SUL										
Data: ___/___/___										
Solicito vaga(s) de hospedagem para o seguinte evento:										
Nome do solicitante:										
Função do Solicitante no clube ou Flotilha:										
E-mail:					Telefone:					
Enviar essa solicitação por email para o endereço que consta no Aviso de Regata.										
Alojamento Masculino										
Nº	Nome completo	Função: V=velejador T=Técnico TL=Team	Clube	Estado País	Classe	Data Chegada	Data Saída	nº Diárias	Valor Dia R\$	Pagto
1								0	60,00	0,00
2								0	60,00	0,00
3								0	60,00	0,00
4								0	60,00	0,00
5								0	60,00	0,00
6								0	60,00	0,00
7								0	60,00	0,00
8								0	60,00	0,00
9								0	60,00	0,00
10								0	60,00	0,00
11								0	60,00	0,00
12								0	60,00	0,00
13								0	60,00	0,00
14								0	60,00	0,00
15								0	60,00	0,00
Alojamento Feminino										
Nº	Nome completo	Função: V=velejador T=Técnico TL=Team Leader	Clube	Estado País	Classe	Data Chegada	Data Saída	nº Diárias	Valor Dia R\$	Pagto
1								0	60,00	0,00
2								0	60,00	0,00
3								0	60,00	0,00
4								0	60,00	0,00
5								0	60,00	0,00
6								0	60,00	0,00
7								0	60,00	0,00
8								0	60,00	0,00
9								0	60,00	0,00
10								0	60,00	0,00
11								0	60,00	0,00
12								0	60,00	0,00
13								0	60,00	0,00
14								0	60,00	0,00
15								0	60,00	0,00



ANEXO 4

INFORMAÇÕES SOBRE HOSPEDAGEM (Não fazem parte do Aviso de Regata)

1. HOSPEDAGEM

1.1 Alojamento Marinheiro do Veleiros do Sul - Taxa de R\$ 60,00 por dia por pessoa. Não está incluso café da manhã.

1.2 Favorecido: Veleiros do Sul Associação Náutica Desportiva - CNPJ 92.948.785/0001-47.

a) As reservas devem ser feitas pelo representante do Clube/Flotilha/Estado para todo o grupo através do Formulário 46A - SOLICITAÇÃO DE ALOJAMENTO que está no Anexo 3 deste Aviso de Regata que deve ser enviado para reservas@vds.com.br. Não serão feitas reservas individualmente por pais ou velejadores.

b) As reservas serão feitas em ordem cronológica do pedido.

c) Os pagamentos devem ser feitos até 5 dias após a confirmação da vaga pelo Veleiros do Sul.

Enviar comprovante de pagamento por e-mail para o endereço reservas@vds.com.br

Depósito identificado na conta: Banco nº 033 – Banco Santander

Agência 1464 – Tristeza - Conta Corrente: 13-000041-0

d) O clube fornece travesseiro, lençol e cobertor.

e) Cada hospede deve trazer os itens de higiene pessoal e toalha.



1.3 Casa da Nena (distante 3,8 Km do Clube) - Casa para até 4 pessoas

Rua Prof. Xavier Simões, 280 – Bairro Sétimo Céu (com vista espetacular para raia da Pedra Redonda)

Fone: +55 5199955.4414 tratar com Nena nenakpires@gmail.com

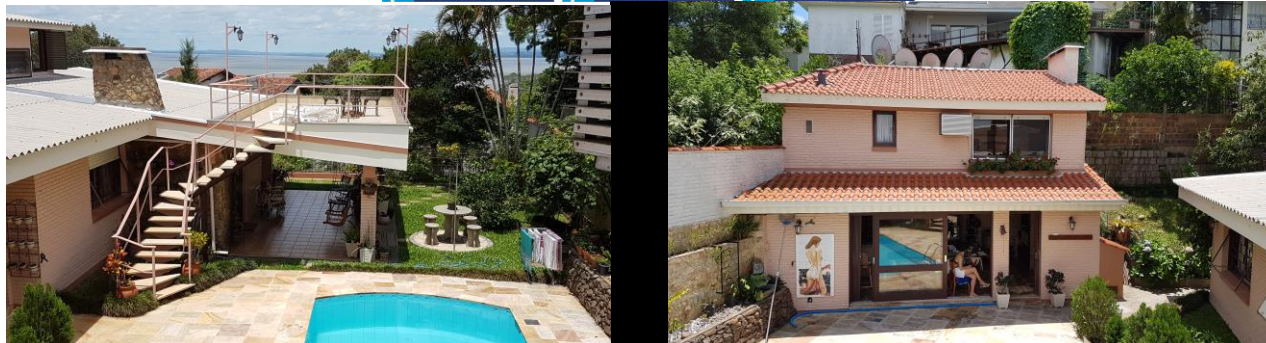

- 1.4 Millenium Flat Blue Tree Hotels – Distante 6,2 km do Clube**
Av. Borges de Medeiros, 3120 – Bairro Praia de Belas
Fones: (+55 51) 3026.2200 Email vendas@bluetree.com.br
Home: www.bluetree.com.br
Tel: (51) 3026.2200 | Fax: (51) 3026-6704 | Cel: (51)9674 6394 lsilva@bluetree.com.br
Reservas: 3018-1848 (SP) | demais localidades 0300-150500
- 1.5 Confort Inn Hotel (Rede Atlântica De Hotéis) – Distante 9,2 Km do Clube e próximo de bares e restaurantes**
Av. Loureiro da Silva, 1660– Bairro Cidade Baixa - Porto Alegre - RS - 90050-240
afavero@hoteldireto.com - www.atlanticahotels.com.br
Tel: (55 51) 2117-9008 Fax: (+55 51) 2117-9001
- 1.6 Intercity Premium – Distante 8 Km do Clube**
AV. Borges de Medeiros, 2105 – Bairro Praia de Belas – Porto Alegre
Fone/Fax: (+55 51) 3022.9100 / 0800.600.7700
Site: www.intercityhoteis.com.br - E-mail: poa.prm@intercityhotel.com.br
- 1.7 Coral Tower Express – Distante 7,8 Km do Clube.**
Av. Getúlio Vargas, 318 - Bairro Menino Deus - Porto Alegre, RS
51 3226.5536 express@coraltower.com.br
- 1.8 Eko Residence Hotel**
Avenida Desembargador André da Rocha, 131, Porto Alegre
Fone: 51 3215.7737 <http://www.ekoresidence.com.br/novo/>
O Eko Residence é um hotel ecológico moderno que fica a 15 minutos de carro do Aeroporto Salgado Filho. Este utiliza energia solar e cisternas para causar o mínimo impacto ambiental possível.
- 1.9 Tulip Inn Centro Histórico**
Rua Senhor dos Passos, 105, Porto Alegre
<http://www.tulipinncentrohistorico.com/pt-pt>
tich.reservas@goldentulip.com.br
Telefone:+55 51 30130303 +55 5130130303 reservas: +55 11 2627 6363



O Tulip Inn Centro Histórico conta com acomodações equipadas com ar-condicionado e Wi-Fi gratuito. Está localizado em Porto Alegre, a 1,5 km da Estação de Metrô Mercado.

1.10 A listagem completa da rede hoteleira e informações sobre Porto Alegre estão nos sites:

- Escritório Municipal de Turismo www.portoalegre.rs.gov.br/turismo
- Convention & Visitors Bureau Porto Alegre www.visiteportoalegre.com